



D. lgs 81/2008
(ART. 26 COMMA 3)

DOCUMENTO UNICO DI VALUTAZIONE DEI RISCHI

Sede di via Monte Gleno 13, Bergamo

GESTIONE MENSA E BAR AZIENDALI
SEDE VIA GLENO 13 BERGAMO
Durata contratto anni 2024 – 2028

Bozza di gara

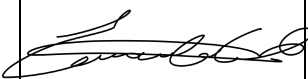
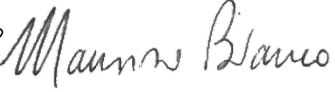
PREDISPOSTO DA	IN COLLABORAZIONE CON		
DATORE DI LAVORO C.R.DONATO	RSPP CAPELLI MARCO	ASPP CALORE EMANUELE	REFERENTE ATB SERVIZI PER L'ESECUZIONE DEL CONTRATTO BIANCO MAURIZIO
			

Bergamo, 19/06/2024

INDICE

1. PREMESSA	5
2. DATI ANAGRAFICI AZIENDALI.....	5
3. DESCRIZIONE DELL'ATTIVITÀ LAVORATIVA	6
4. LAYOUT SEDE.....	7
4.1. ACCESSI PEDONALI	8
4.2. ACCESSI VEICOLARI	8
5. SERVIZI	10
5.1. BAGNI	10
I locali affidati da contratto dispongono di numerosi bagni di cui uno posto al piano interrato ad uso esclusivo del personale della ditta incaricata.....	10
5.2. SPOGLIATOI	10
I locali affidati da contratto dispongono di uno spogliatoio posto al piano interrato ad uso esclusivo del personale della ditta incaricata.....	10
5.3. INFERMERIA E CASSETTE DI PRIMO SOCCORSO	10
La ditta appaltatrice, come previsto dal D.M. 388/03, deve prioritariamente dotarsi anche di un proprio presidio di primo soccorso nonché della propria squadra di primo soccorso.	10
E' disponibile inoltre una cassetta di primo soccorso nel locale portineria di ATB	10
L'utilizzo dei presidi di primo soccorso può essere effettuato autonomamente oppure dal personale addetto al primo soccorso di A.T.B. indicato al punto 8.2.2.....	10
5.4. MAPPA PRESIDI IGIENICO ASSISTENZIALI	11
6. NORME DI CARATTERE GENERALE.....	11
6.1. TESSERINO DI RICONOSCIMENTO.....	11
6.2. MISURE DI SICUREZZA	11
6.2.1. <i>Obblighi</i>	11
6.2.2. <i>Divieti</i>	12
7. INFORMAZIONI SUI RISCHI ESISTENTI IN PARTICOLARI AREE/LOCALI	14
7.1. LOCALI O FABBRICATI ADIBITI ALLA MANUTENZIONE DELLA FLOTTA AZIENDALE	14
7.2. LOCALI/AREE CON PRESENZA DI RISCHI PARTICOLARI DOVE È NECESSARIA L'AUTORIZZAZIONE E L'AFFIANCAMENTO DI UN REFERENTE ATB	14

7.3. LOCALI/AREE CON SPECIFICO RISCHIO LEGATO ALLA PRESENZA DI MACCHINE IMPIANTI O ATTREZZATURE PERICOLOSE	15
7.4. AREE CON RISCHIO DI INVESTIMENTO.....	15
7.5. LOCALI/AREE CON PRESENZA DI ELEVATI LIVELLI DI RUMORE E VIBRAZIONI	15
7.6. LOCALI/AREE CON POSSIBILE ESPOSIZIONE AD AGENTI CHIMICI.....	16
7.7. LOCALI/AREE AD ELEVATO RISCHIO DI INCENDIO.....	16
7.8. LOCALI/AREE CON ELEVATO RISCHIO DI ESPLOSIONE.....	17
7.9. LOCALI/AREE CON SPECIFICO RISCHIO ELETTRICO	17
7.10. LOCALI/AREE CON SPECIFICO RISCHIO DI CADUTA DALL'ALTO.....	18
7.11. AREE CON RISCHIO DI ANNEGAMENTO.....	18
7.12. AREE CON RISCHIO DI CEDIMENTO STRUTTURALE	18
7.13. LOCALI/AREE CON SPECIFICO RISCHIO DI USTIONI DA CONTATTO CON PARTI CALDE/FREDDE	18
7.14. LOCALI/AREE CON SPECIFICO RISCHIO MICROCLIMATICO	18
7.15. LOCALI/AREE CON SPECIFICO RISCHIO DI CARENZA OSSIGENO, PRESENZA ATMOSFERE PERICOLOSE E SPAZI CONFINATI.....	19
7.16. LOCALI/AREE CON SPECIFICO RISCHIO DI TIPO BIOLOGICO	19
7.17. LOCALI/AREE CON SPECIFICO RISCHIO DA RADIAZIONI IONIZZANTI	19
7.18. LOCALI/AREE CON SPECIFICO RISCHIO DA RADIAZIONI NON IONIZZANTI	19
7.19. LOCALI/AREE CON SPECIFICO RISCHIO DA ONDE ELETTROMAGNETICHE	19
7.20. LOCALI/AREE CON SPECIFICO RISCHIO PER ATTIVITA' LAVORATIVE IN AMBIENTI CONFINATI	20
8. GESTIONE DELL'EMERGENZA.....	22
8.1. CONTATTI IN CASO DI EMERGENZA.....	22
8.2. SQUADRE DI GESTIONE DELL'EMERGENZA	23
8.2.1. Squadra antincendio ed emergenze.....	23
8.2.2. Squadra di primo soccorso	23
8.3. AREA DI RACCOLTA.....	23
8.4. PIANO DI EMERGENZA IN CASO DI INCENDIO O DI PERICOLO IMMEDIATO	23
8.5. ALLARMI E SEGNALETICA	24
9. GESTIONE DELLE INTERFERENZE APPALTATORE – COMMITTENTE E MISURE DI COORDINAMENTO	25
9.1. LAVORI OGGETTO DI APPALTO	25
9.2. ALTRE IMPRESE PRESENTI IN AZIENDA POTENZIALMENTE INTERFERENTI CON LA DITTA APPALTATRICE.....	26
9.3. CRITERI PER LA VALUTAZIONE DEI RISCHI DA INTERFERENZE	30

9.4. VALUTAZIONE RISCHI DA INTERFERENZE TRA COMMITTENTE E APPALTATORI	31
9.5. DICHIARAZIONE DI PRESA VISIONE DUVRI E DEI RISCHI INTERFERENTI DA PARTE DELL'IMPRESA APPALTATRICE/LAVORATORE AUTONOMO	35
10. ALLEGATI	36
10.1. PLANIMETRIA GENERALE	36
10.2. PLANIMETRIA DI DETTAGLIO PIANO PRIMO P. UFFICI	37
10.3. PLANIMETRIA DI DETTAGLIO PIANO TERRA P. UFFICI	38
10.4. PLANIMETRIA DI DETTAGLIO PIANO INTERRATO P. UFFICI.....	38
10.5. PLANIMETRIA DI DETTAGLIO PIANO INTERRATO OFFICINE.....	39
10.6. PLANIMETRIA DI DETTAGLIO PIANO TERRA OFFICINE	40
10.7. SQUADRA ANTINCENDIO ED EMERGENZE (ASE001)	41
10.8. SQUADRA PRIMO SOCCORSO (APS001).....	42

1. PREMESSA

Il presente documento assolve gli obblighi del D. Lgs. 81/2008 (art. 26) e s.m.i.

In particolare :

- Fornisce alle ditte in appalto le informazioni sui rischi esistenti
- Valuta i rischi e definisce le misure di prevenzione e protezione da interferenza tra imprese appaltatrici e committente e tra gruppi di imprese appaltatrici
- Fornisce indicazioni operative per il coordinamento

2. DATI ANAGRAFICI AZIENDALI

1.	Ragione sociale	A.T.B. Servizi S.p.A. A.T.B. Mobilità S.p.A
2.	Sede legale	Via Gleno 13 24125 Bergamo (BG) tel. +39 035364211 fax. +39 035346211
3.	Sedi cui si riferisce il documento:	
	Stabilimento di Via Gleno 13	Via Gleno 13 24125 Bergamo (BG) tel. +39 035364211 fax. +39 035346211
4.	Datore di Lavoro	Ing. Donato C. Rita
5.	Responsabile del Servizio di Prevenzione e Protezione	Marco Luigi Capelli (ATB Mobilità) Mauro Tomaselli (ATB Servizi)
6.	Rappresentanti dei lavoratori per la sicurezza	Sig. De Leidi Flavio Sig. Astori Cristian Sig. Villa Adriano
7.	Medici competenti	Dott. Riva Matteo
8.	Attività svolta ATB Mobilità S.p.a	Gestione sosta, segnaletica ed infrastrutture dell'attività di trasporto pubblico locale a supporto della mobilità del Comune di Bergamo ed Hinterland
9.	Attività svolta ATB Servizi S.p.a	Attività di trasporto pubblico locale a supporto della mobilità del Comune di Bergamo ed Hinterland con relativa attività di manutenzione e riparazione autobus
10.	Numero di dipendenti al 01/01/2024	ATB Servizi S.p.A. = 327 ATB Mobilità S.p.A. = 38

3.DESCRIZIONE DELL'ATTIVITÀ LAVORATIVA

Attività principali di A.T.B.:

- Trasporto urbano di persone con autobus e Impianti Fissi
- Gestione parcheggi chiusi e su strada
- Gestione della segnaletica stradale per tutto il Comune di Bergamo e, relativamente alle sole fermate di autobus, anche in altri comuni dell'hinterland

Attività, svolte direttamente nella sede di Via Gleno 13, o sotto il controllo di A.T.B. Mobilità S.p.A. che possono riguardare l'appalto in oggetto:

- Rimessaggio di circa 150 autobus urbani e suburbani
- Officina di riparazione e manutenzione autobus: riparazioni meccaniche, elettriche, di carrozzeria, sostituzione pneumatici
- Magazzino ricambi per le attività di riparazione e manutenzione autobus, Funicolari e di qualsiasi altra attività di ATB
- Impianti di rifornimento gasolio e metano per autotrazione
- Impianto di lavaggio autobus con annesso impianto di depurazione acque reflue
- Deposito temporaneo di rifiuti di lavorazione che possono essere tossici, nocivi, irritanti e corrosivi
- Magazzini materiali cartacei per le attività lavorative degli uffici gestionali della sede.

4.LAYOUT SEDE

La sede operativa di ATB Mobilità S.p.A. è collocata nell'immediata periferia della città e sorge su un'area di circa 66.000 mq. di superficie complessiva, comprendente anche alcune aree esterne alla recinzione dell'Azienda, ma di stretta pertinenza.

L'area su cui sorgono le costruzioni della sede aziendale è posta all'incrocio tra Via Monte Monte Gleno e Via Berenson.

Per i pedoni la sede è accessibile dall'ingresso di:

- Via Gleno 13 in orario di ufficio (9.00-12.30 / 14.00-16.30)
- Via Berenson al di fuori degli orari di ufficio solo nei casi previsti dall'appalto seguendo le procedure indicate al cap.9

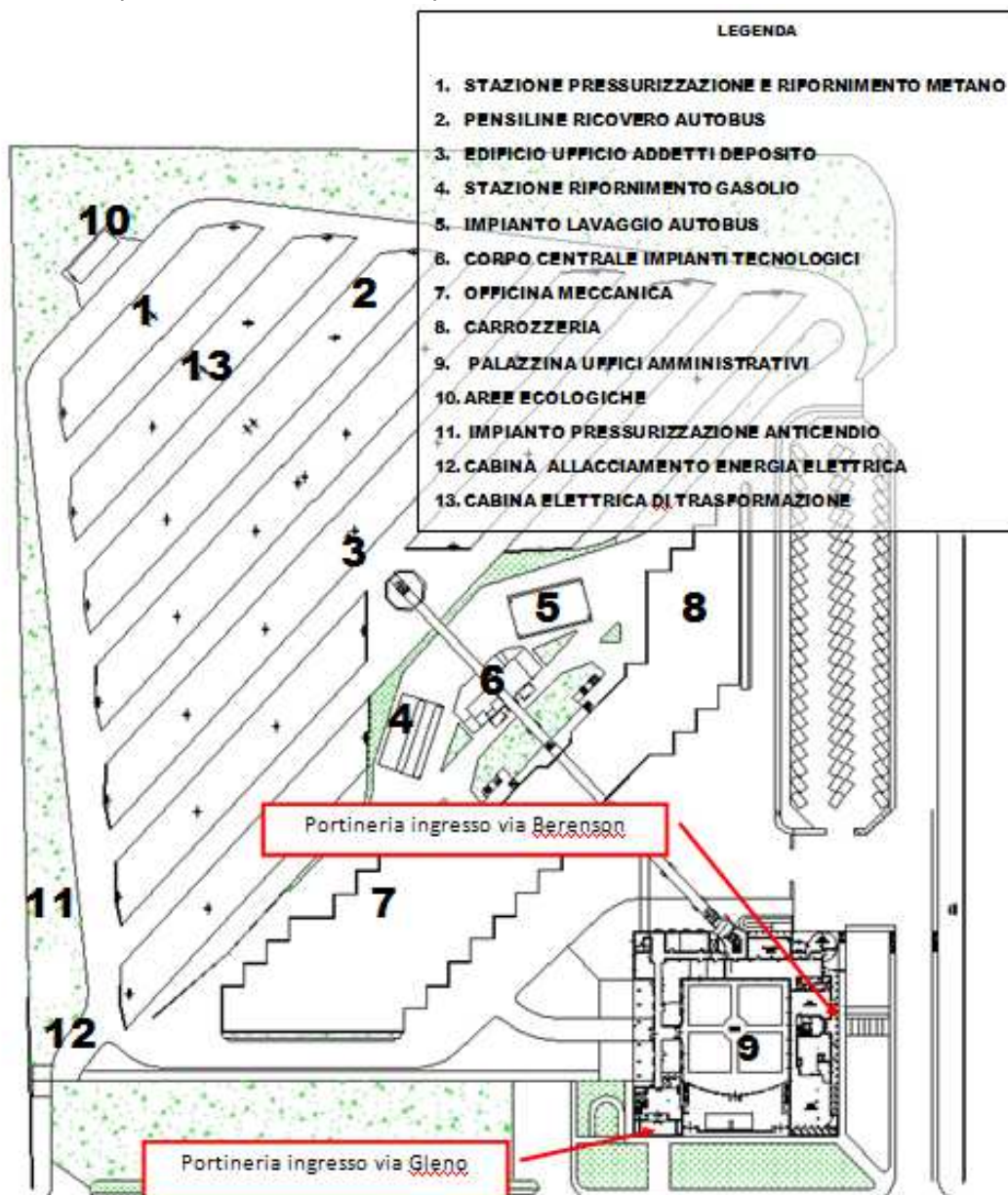

4.1. ACCESSI PEDONALI

I locali mensa oggetto del contratto sono posti all'interno della palazzina uffici (pos. 9 planimetria) con accesso da Via Berenson e sono indipendenti dagli accessi al resto dei locali e spazi dello stabilimento, non esiste quindi limitazione di orario.

Orari di apertura della portineria di Via Monte Gleno 13:

- Mattino: 9.00-12.30
- Pomeriggio: 14.00-16.30

Per l'attività oggetto dell'appalto è consentito l'accesso seguendo le procedure indicate al cap. 9.

L'organizzazione relativa agli accessi pedonali è schematizzata in figura.

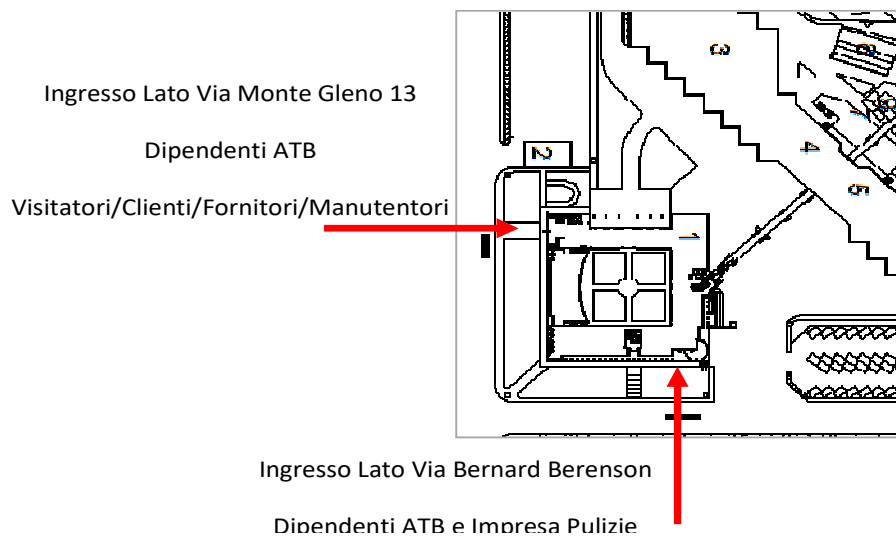

Prescrizioni generali per l'accesso pedonale

1. La circolazione pedonale nelle corsie di transito e sui piazzali del deposito è consentita esclusivamente al personale di ATB, al personale delle ditte appaltatrici se autorizzate al punto 9.1 o a visitatori accompagnati da personale di ATB.
2. Gli attraversamenti dei piazzali e delle corsie di transito da parte dei pedoni devono essere effettuati solo ed esclusivamente in corrispondenza delle strisce zebraate.
3. Occorre inoltre prestare particolare attenzione nei seguenti casi:
 - a) transito autoveicoli in uscita dalla zona rifornimento a lato del locale pulizia (rischio investimento);
 - b) transito autoveicoli in corrispondenza dell'accesso al "locale turnisti" (rischio investimento);
 - c) transito autoveicoli presso la zona rifornimento lato fossa per banco prova freni (rischio caduta in caso accidentale di mancata copertura della fossa).

4.2. ACCESSI VEICOLARI

Gli accessi veicolari alla sede di ATB saranno ammessi solo per operazioni di carico/scarico merce e manutenzione di stabili e impianti e dovranno comune essere preventivamente autorizzati da un referente di ATB indicati al punto 9.1 .

Orari di apertura dell'accesso carrabile da via Bernard Berenson:

- Mattina: dalle ore 8.00 alle ore 12.00
- Pomeriggio: dalle ore 13.00 alle ore 16.00

Al di fuori degli orari sopra indicati, l'accesso è consentito per le operazioni previste dall'appalto seguendo le procedure indicate al cap. 9.

L'organizzazione relativa agli accessi carrabili è schematizzata in figura.

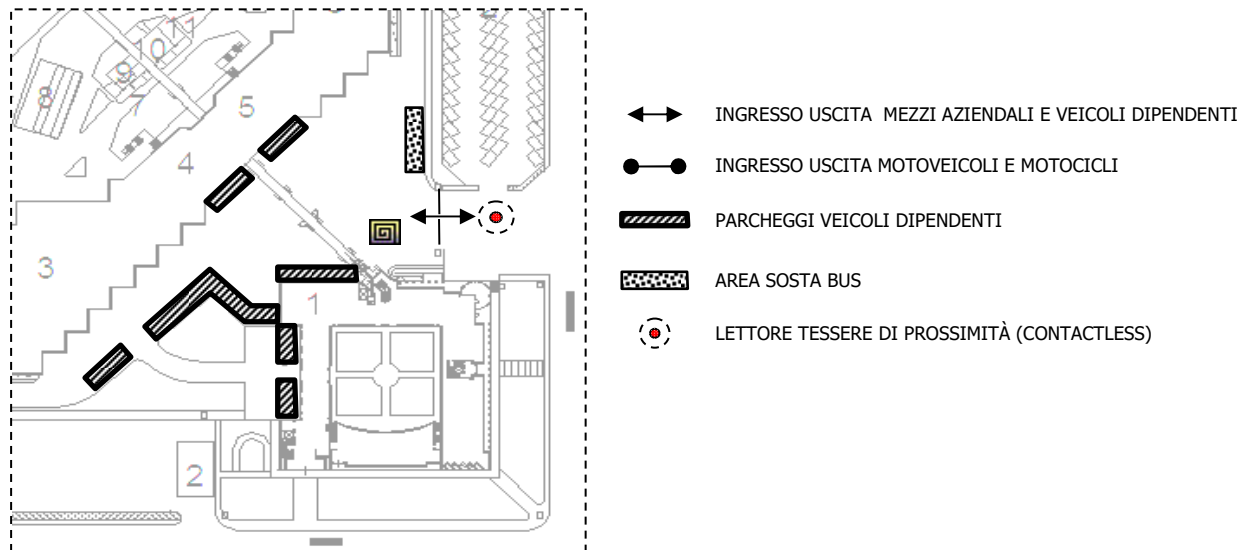

Prescrizioni generali per gli accessi veicolari

1. L'eventuale circolazione dei veicoli nelle corsie di transito e sui piazzali dell'intero deposito è regolata dall'applicazione del "codice della strada".
2. La velocità degli autoveicoli deve essere opportunamente ridotta in funzione della presenza di persone e di mezzi in manovra e comunque non deve mai superare i 20 Km/h.
3. I veicoli devono sempre percorrere le corsie di transito nella direzione indicata dalla segnaletica.
4. È assolutamente vietato sostare al di fuori delle strisce di delimitazione degli stalli.
5. Occorre inoltre prestare particolare attenzione nei seguenti casi:
 - a) incrocio tra autoveicoli in transito sui viali perimetrali e i veicoli in transito sui viali trasversali di accesso agli stalli e alle stazioni di rifornimento (rischio di collisione);
 - b) transito autoveicoli presso la zona rifornimento lato fossa per banco prova freni (rischio caduta in caso accidentale di mancata copertura della fossa);
 - c) transito autoveicoli in uscita dalla zona rifornimento a lato del locale pulizia (rischio investimento);
 - d) transito autoveicoli in corrispondenza dell'accesso al "locale turnisti" (rischio investimento).

Modalità di Accesso

Il personale di ATB della portineria di accesso viene precedentemente avvertita dagli uffici interessati della necessità di accedere all'interno della sede per le operazioni previste dal contratto.

L'autorizzazione all'ingresso dovrà essere richiesta attraverso il video-citofono.

Modalità di Uscita

L'apertura della sbarra viene attivata automaticamente al transito dei mezzi in corrispondenza della spira di rilevamento interrata.

5.SERVIZI

5.1. BAGNI

I locali affidati da contratto dispongono di numerosi bagni di cui uno posto al piano interrato ad uso esclusivo del personale della ditta incaricata.

5.2. SPOGLIATOI

I locali affidati da contratto dispongono di uno spogliatoio posto al piano interrato ad uso esclusivo del personale della ditta incaricata.

5.3. INFERMERIA E CASSETTE DI PRIMO SOCCORSO

La ditta appaltatrice, come previsto dal D.M. 388/03, deve prioritariamente dotarsi anche di un proprio presidio di primo soccorso nonché della propria squadra di primo soccorso.

E' disponibile inoltre una cassetta di primo soccorso nel locale portineria di ATB

L'utilizzo dei presidi di primo soccorso può essere effettuato autonomamente oppure dal personale addetto al primo soccorso di A.T.B. indicato al punto 8.2.2.

5.4. MAPPA PRESIDI IGIENICO ASSISTENZIALI

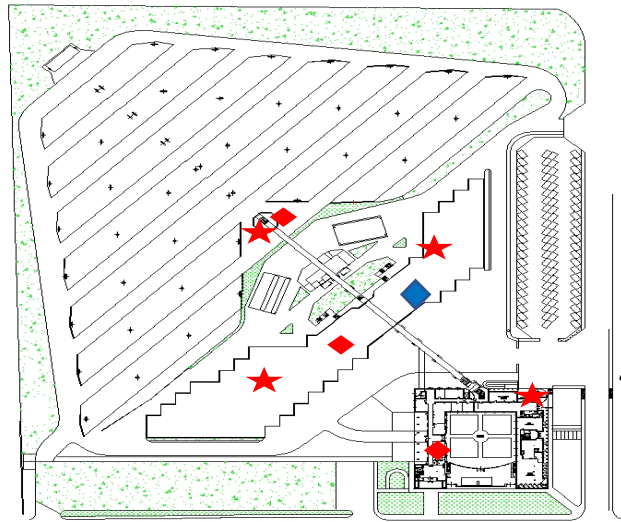

- ◆ **SERVIZI IGIENICI**
- ★ **PRESIDI PRIMO SOCCORSO**
- ◆ **SERVIZI IGIENICI AD USO DEI FORNITORI ESTERNI**

6. NORME DI CARATTERE GENERALE

6.1. TESSERINO DI RICONOSCIMENTO

Tutto il personale delle imprese appaltatrici e i lavoratori autonomi devono essere muniti di **tesserino di riconoscimento con fotografia, generalità e nome dell'impresa di appartenenza**.

Gli adempimenti indicati valgono anche per le imprese che lavorano in sub-appalto.

6.2. MISURE DI SICUREZZA

6.2.1. Obblighi

Il personale che opererà presso la sede di ATB dovrà:

1. Chiedere informazioni al referente di ATB indicato punto 9.1 in caso di dubbi rispetto alle modalità di intervento su un impianto o fabbricato di ATB,.
2. Prima di iniziare lavori pericolosi, presentarsi al referente di ATB indicato punto 9.1 per chiedere informazioni di dettaglio sull'intervento da eseguire accertandosi preventivamente delle condizioni di sicurezza.
3. Dotarsi di tutti i dispositivi di protezione individuale previsti per lo svolgimento delle mansioni ed operare secondo le disposizioni normative vigenti in materia di sicurezza.
4. Indossare i D.P.I. antirumore nelle zone segnalate da appropriata cartellonistica e presso le aree indicate al punto 7.5.
5. Rispettare tutte le segnalazioni di pericolo esposte: quadri elettrici, macchinari in movimento, locale caldaie, cabina metano, passaggio automezzi, ecc.

6. In caso di attività effettuate lungo le vie di circolazione ed in prossimità delle stesse utilizzare i D.P.I. ad alta visibilità e provvedere, qualora si crei intralcio alla circolazione, a segnalare con opportuna cartellonistica ed illuminazione le zone interessate come previsto dalle norme del Codice Della Strada.
7. Prestare attenzione al transito di carrelli elevatori manuali ed ai carrelli elevatori con uomo a bordo in tutte le aree carrabili e all'interno delle officine e alla movimentazione dei carichi nelle vicinanze del magazzino ricambi.
8. Avvisare e chiedere informazioni al referente di ATB indicato punto 9.1 prima di iniziare qualsiasi lavoro da svolgere nelle vicinanze di macchine e impianti individuando le modalità di arresto in caso di emergenza.
9. Avere l'accortezza di non indossare indumenti che si possano impigliare in parti fisse e in movimento
10. Utilizzare, con la massima attenzione, scale e ponteggi costruiti secondo le normative in vigore.
11. Ottemperare a quanto previsto dal titolo IV del D.lgs 81/2008 in caso di operazioni in altezza ed operare con movimenti da effettuare in assoluta sicurezza.

6.2.2. Divieti

È vietato per il personale delle ditte appaltatrici:

1. frequentare le aree non espressamente oggetto del contratto di appalto (cfr. punto 9.1), accedere ai locali e pertinenze aziendali non interessate ai lavori per l'esecuzione dei quali la ditta appaltatrice è stata incaricata.
2. accedere ai locali in cui è segnalata la presenza o depositato di sostanze potenzialmente nocive per la salute senza preventiva autorizzazione e comunque non accompagnati da personale ATB.
3. occludere le vie di emergenza e bloccare in apertura le porte tagliafuoco dotate di autochiusura durante l'espletamento di qualsiasi lavoro.
4. avvicinarsi e/o interferire sulle attività lavorative di A.T.B.
5. manovrare ed utilizzare macchinari, impianti, attrezzature e veicoli di proprietà di ATB. che non siano specificati nel contratto di appalto.
6. avvicinarsi e soprattutto oltrepassare le protezioni di qualsiasi macchinario e/o impianto anche se non in movimento.
7. manomettere dispositivi di sicurezza di qualsiasi macchinario e/o impianto.
8. utilizzare la rete idrica dell'impianto antincendio (idranti) per le lavorazioni legate all'appalto
9. chiudere le valvole di intercettazione dell'impianto antincendio
10. eseguire operazioni di saldatura in ambienti non ventilati o vicino a cartoni, vernici, diluenti, bombole gas ed in qualsiasi ambiente con segnalazione di divieto di utilizzo di fiamme libere.
11. fumare in qualsiasi locale chiuso, ai sensi delle leggi n° 584/75 e n°3/03 art. 51 e s.m.i., ed in tutte le zone segnalate a rischio specifico
12. usare fiamme libere all'interno delle aree di rispetto in corrispondenza delle zone di rifornimento gasolio e metano (distanza minima mt 6) per autotrazione.
13. portare telefoni cellulari nelle aree segnalate da apposita cartellonistica ed in particolare nelle aree e presso gli impianti di compressione e distribuzione gas metano per autotrazione (distanza minima mt 6).
14. correre negli ambienti sia in luoghi chiusi che aperti

6.2.3.Obblighi e divieti all'interno dei locali mensa e bar in gestione

Il personale che opererà all'interno dei locali mensa e bar in gestione dovrà ottemperare alle misure di sicurezza del presente documento e di quanto indicato nel relativo contratto e capitolato speciale di appalto.

In particolare si ricorda:

1. Di utilizzare ed effettuare la manutenzione ordinaria e straordinaria di macchinari ed attrezzature messi a espressamente a disposizione da ATB secondo le modalità indicate nei rispettivi manuali d'uso e manutenzione (l'elenco delle attrezzature viene fornito da ATB ed aggiornato annualmente come previsto nel capitolato speciale d'appalto).
2. Di segnalare tempestivamente all'ufficio tecnico di ATB le anomalie e malfunzionamenti di macchinari ed attrezzature forniti espressamente a disposizione da ATB in caso di necessità di manutenzione non a carico dell'appaltatore.
3. Che le attrezzature e i macchinari guasti, difettosi o con manutenzione scaduta non devono essere utilizzati in attesa della loro riparazione o manutenzione.
4. Che è vietato manomettere i dispositivi di sicurezza dei macchinari e delle attrezzature messe a disposizione da ATB.
5. In caso di emergenza segnalato dal suono della sirena e localizzato in un punto esterno ai locali mensa si attiva la ns. squadra antincendio. Il Vs. personale dovrà dirigersi con calma verso le uscite di emergenza, che sono ben segnalate ed in evidenza, e portarsi all'esterno della portineria per la conta del personale che in quel momento era all'interno dell'azienda.
6. Per i locali affidati in gestione deve essere predisposto, a cura della ditta appaltatrice, uno specifico piano di emergenza ed evacuazione dei locali.

Tale piano di emergenza deve essere inviato ad ATB per l'eventuale integrazione del piano di emergenza generale.

7. INFORMAZIONI SUI RISCHI ESISTENTI IN PARTICOLARI AREE/LOCALI

7.1. LOCALI O FABBRICATI ADIBITI ALLA MANUTENZIONE DELLA FLOTTA AZIENDALE

Oltre quanto già indicato con riferimento alle prescrizioni generali relative agli accessi pedonali e veicolari, i principali rischi all'interno dei locali o dei fabbricati adibiti alla manutenzione della flotta di ATB possono derivare da:

1. scivolamento per la presenza a terra, in alcune zone interne ed esterne dello stabilimento, di sostanze oleose, acqua (o ghiaccio nel periodo invernale).
2. funzionamento di macchine utensili ed attrezzature soprattutto all'interno delle officine di manutenzione (dove l'accesso è consentito solo se espressamente indicato al punto 9.1 e comunque accompagnati da personale ATB).
3. caduta nelle fosse di ispezione all'interno delle officine di manutenzione e nella zona banco prova freni (a fianco del distributore di carburante).
4. presenza di polveri e fumi all'interno delle officine di manutenzione (dove l'accesso è consentito solo se espressamente autorizzati), derivanti dalla movimentazione di veicoli a motore e dalle lavorazioni.
5. possibilità di contaminazione da polveri e solventi derivanti da operazioni di saldatura e verniciatura.
6. utilizzo e deposito di sostanze chimiche potenzialmente tossiche, nocive, irritanti e corrosive.
7. esposizione al rumore in aree destinate a specifiche lavorazioni d'officina.
8. presenza di linee elettriche interrate di media tensione (15 KV).
9. presenza di un impianto di distribuzione di gasolio per autotrazione e le relative cisterne interrate e di contenitori di altre sostanze infiammabili quali diluenti, gas per saldatura in bombole, vernici, ecc..
10. presenza di un impianto di pressurizzazione e distribuzione di gas metano per autotrazione.

7.2. LOCALI/AREE CON PRESENZA DI RISCHI PARTICOLARI DOVE È NECESSARIA L'AUTORIZZAZIONE E L'AFFIANCAMENTO DI UN REFERENTE ATB

Per alcune attività lavorative particolarmente rischiose è obbligatoria l'autorizzazione e l'affiancamento di un referente ATB indicato al punto 9.1, con riferimento particolare alle seguenti lavorazioni:

1. Scavi
2. Demolizioni
3. Lavori che possono interferire con le aree di transito di autobus
4. Lavori presso locali tecnici (cfr. dettaglio par. 7.3)
5. Lavori all'interno di spazi confinati (es. vasche di decantazione)
6. Lavori che espongono ad atmosfere tossiche o con carenza di ossigeno

7.3. LOCALI/AREE CON SPECIFICO RISCHIO LEGATO ALLA PRESENZA DI MACCHINE IMPIANTI O ATTREZZATURE PERICOLOSE

Sono presenti all'interno dello stabilimento i seguenti locali e aree con presenza di macchine, impianti o attrezzature pericolose:

1. locale centrali termiche (Cfr. Mappa cap. 4 punto 6)
2. locale compressori aria (Cfr. Mappa cap. 4 punto 6)
3. locali cabine di trasformazione media tensione (Cfr. Mappa cap. 4 punto 6 e 13)
4. locale depurazione acque reflue industriali di lavorazione (Cfr. Mappa cap. 4 punto 6)
5. locali e pertinenze impianto di pressurizzazione metano per autotrazione (Cfr. Mappa cap. 4 punto 1)
6. locali carrozzeria: cabina di verniciatura (Cfr. Mappa cap. 4 punto 8)
7. locali officina meccanica: macchine per tornitura pezzi meccanici (Cfr. Mappa cap. 4 punto 7)

Il personale dell'impresa e/o ditta delegata all'espletamento dei lavori, nello svolgimento dell'attività nei locali e nelle pertinenze di ATB deve utilizzare esclusivamente macchinari ed attrezzature proprie, eventuali eccezioni devono essere preventivamente autorizzate da ATB.

Come previsto dal contratto un mezzo meccanico spazzaneve deve essere lasciato presso la sede ATB per intervenire prontamente per lo sgombero neve.

Tale mezzo viene utilizzato anche dalla ditta appaltante (ATB) in attesa dell'arrivo del personale della ditta appaltatrice.

A salvaguardia dell'incolumità dei lavoratori sia della ditta appaltatrice che di quella appaltante i macchinari e le attrezzature utilizzate e fornite devono:

- Rispondere ai requisiti previsti dalle normative di sicurezza;
- Essere utilizzate come indicato nei relativi manuali di uso e manutenzione;
- Essere utilizzate per lo scopo con cui sono state costruite;
- Essere oggetto di regolare manutenzione.

7.4. AREE CON RISCHIO DI INVESTIMENTO

Nell'ambito della sede aziendale ed particolare in corrispondenza delle corsie di transito dei mezzi è necessario prestare la massima attenzione ai veicoli ed attraversare solo ed esclusivamente in corrispondenza delle zebraure. Per i dettagli si rimanda al capitolo dedicato alla regolazione degli accessi alla sede (cap. 4)

7.5. LOCALI/AREE CON PRESENZA DI ELEVATI LIVELLI DI RUMORE E VIBRAZIONI

Le aree con elevati livelli di rumore generato dalle attività lavorative di ATB sono le seguenti:

AREA	Livelli espressi in Lex8h (A)	Ppeak in dB (C)
Ufficio esattoria – locale contamonete	82,7	112,9
Officine manutenzione meccanici	82,1	120,4
Officine manutenzione gommista	88,5	122,6

Officine manutenzione carrozzeria	89,0	130,6
Locali compressori impianto di compressione ed erogazione gas metano.	> 87	> 120

In tali aree è necessario portare una adeguata protezione dell'udito.

I lavoratori delle ditte appaltatrici non sono sottoposti a livelli di vibrazioni significative generate da attività di ATB.

7.6. LOCALI/AREE CON POSSIBILE ESPOSIZIONE AD AGENTI CHIMICI

Nella seguente tabella sono indicate le aree, gli agenti presenti e le misure di prevenzione e protezione adottate relative alle attività lavorative di ATB:

AREA	Agenti presenti	Misure di Prevenzione e Protezione
Reparto carrozzeria e verniciatura	Vernici, resine e solventi	Effettuare le lavorazioni esclusivamente all'interno della cabina di verniciatura
Reparto carrozzeria e verniciatura	Polveri, gas e vapori di saldatura	Utilizzare gli impianti di aspirazione presenti
Reparto carrozzeria e verniciatura	Gas tecnici per saldatura	Depositare le bombole all'esterno degli edifici in apposito spazio
Reparto deposito-locale depurazione acque	Prodotti chimici molto tossici e corrosivi	Divieto assoluto di accesso al personale non addetto ai lavori
Impianto rifornimento gasolio	Gasolio autotrazione	Divieto assoluto di accesso al personale non addetto ai lavori
Impianto rifornimento metano	Metano autotrazione	Divieto assoluto di accesso al personale non addetto ai lavori
Reparto meccanici	Grassi e olii lubrificanti	Non interferire con le attività di ATB

7.7. LOCALI/AREE AD ELEVATO RISCHIO DI INCENDIO

Alcuni locali dello stabilimento sono a rischio incendio medio e soggetti a controllo da parte dei VVF.

In particolare le aree a maggior rischio ove è necessario adottare particolari precauzioni (tra cui il permesso di lavoro per operazioni con fiamme libere) sono:

- Area deposito pneumatici
- Officina meccanica
- Carrozzeria con annessa cabina di verniciatura
- Centrale termica riscaldamento
- Centrale termica cabina verniciatura

- Locale travaso olii lubrificanti
- Locale deposito vernici e diluenti
- Stazione di rifornimento gasolio
- Stazione di rifornimento metano
- Locali gruppi elettrogeni
- Pensiline ricovero autobus

Tutte le ditte appaltatrici sono tenute al rispetto delle indicazioni fornite nel presente documento con riferimento particolare alla limitazione di uso di fiamme libere.

Nell'eventualità si verificasse un incendio adottare quanto previsto nel Capitolo "Gestione dell'emergenza" Cap. 8.

7.8. LOCALI/AREE CON ELEVATO RISCHIO DI ESPLOSIONE

Sulla base della valutazione del rischio di esplosione effettuata a novembre 2008 ai sensi del Titolo XI del D.lgs 81/2008 si segnalano le seguenti zone con possibili atmosfere esplosive:

- Cabina di verniciatura (zona rischio 2)
- Impianto di pressurizzazione e distribuzione metano autotrazione (zona rischio 2)
- Centrale termica riscaldamento
- Centrale termica cabina verniciatura
- In tutta l'area di ATB sono presenti tubazioni di gas metano interrate. Qualsiasi attività di scavo deve essere coordinata con referente di ATB indicato punto 9.1 che fornirà informazioni e le planimetrie necessarie.

È presente una rete di aria compressa a 8 bar utilizzabile per qualsiasi attrezzatura pneumatica.

La centrale di pressurizzazione è posta al piano interrato dell'edificio centrale impianti tecnologici in apposito locale dove l'accesso è consentito esclusivamente per attività previste dal contratto previo accordo con il referente ATB indicato punto 9.1.

7.9. LOCALI/AREE CON SPECIFICO RISCHIO ELETTRICO

Gli impianti elettrici aziendali rispondono ai requisiti previsti dalle normative vigenti.

Le due cabine di trasformazione a media tensione (15KV) presentano un alto rischio elettrico, l'accesso alle cabine è severamente vietato.

Al fine di evitare eventuali rischi di folgorazione, occorre ottemperare alle seguenti indicazioni:

- segnalare immediatamente alla direzione lavori le eventuali anomalie dell'impianto elettrico (fili o cavi elettrici scoperti, lampade e prese rotte, etc.);
- non utilizzare acqua vicino ad apparecchi elettrici (lampade, prese, utensili elettrici, etc.);
- non effettuare scavi o fori senza essersi prima accertati dell'assenza di linee elettriche interrate o sottotraccia.

Gli allacciamenti dei macchinari e delle attrezzature dell'impresa appaltatrice agli impianti elettrici di ATB devono avvenire nel pieno rispetto delle attuali normative ed in particolare:

- le macchine elettriche abbiano un assorbimento inferiore a quello massimo previsto della presa di allacciamento;
- le attrezzature di tipo portatile siano sempre scollegate quando non utilizzate.

- E' assolutamente vietato utilizzare le prese elettriche con i frutti di colore rosso o riportanti la scritta "UPS";
- E' assolutamente vietato utilizzare qualsiasi presa elettrica all'interno del locale U.P.S. posto al piano interrato della sede di via Gleno 13;

7.10. LOCALI/AREE CON SPECIFICO RISCHIO DI CADUTA DALL'ALTO

I locali e le aree dello stabilimento che presentano rischi di caduta dall'alto sono:

- Officine meccaniche e carrozzeria: Caduta nelle fosse di ispezione non protette
- Zona rifornimento gasolio: Caduta nelle fosse di ispezione non protette
- I tetti degli edifici, compreso il tetto dell'edificio compressori impianto metano (raggiungibili da scale fisse), non sono protetti dai rischi di caduta dall'alto. Gli accessi devono essere tenuti chiusi a chiave e l'accesso deve essere sempre autorizzato dall'Ufficio Tecnico di ATB.

E' vietato al personale delle ditte appaltatrici l'uso delle scale portatili depositate negli ambienti lavorativi.

7.11. AREE CON RISCHIO DI ANNEGAMENTO

Vasche impianti antincendio e decantazione: sono accessibili solo con l'apertura di pozzetti. L'accesso è consentito solo per attività previste dal contratto previo accordo con il referente ATB punto 9.1.

7.12. AREE CON RISCHIO DI CEDIMENTO STRUTTURALE

I lucernari presenti sui tetti degli edifici di officina presentano rischio di cedimento se calpestati: l'accesso alle zone è consentito esclusivamente per attività previste dal contratto previo accordo con il referente ATB indicato al punto 9.1.

7.13. LOCALI/AREE CON SPECIFICO RISCHIO DI USTIONI DA CONTATTO CON PARTI CALDE/FREDDE

Nel locale caldaia (oggetto del contratto), vi sono alcune parti metalliche che espongono a rischio di ustioni. In caso di rottura di tubazioni, perdite ecc. vi può essere proiezione di acqua surriscaldata e/o vapore acqueo. L'accesso è consentito per le attività previste dal contratto previo accordo con il referente ATB indicato al punto 9.1.

7.14. LOCALI/AREE CON SPECIFICO RISCHIO MICROCLIMATICO

Nessuno relativo all'attività in appalto.

Eventuali rischi attualmente non previsti saranno oggetto di specifica informativa.

7.15. LOCALI/AREE CON SPECIFICO RISCHIO DI CARENZA OSSIGENO, PRESENZA ATMOSFERE PERICOLOSE E SPAZI CONFINATI

L'interno dei locali compressione metano per autotrazione e le zone adiacenti presentano specifici rischi di carenza di ossigeno e presenza di atmosfere pericolose per la respirazione.

7.16. LOCALI/AREE CON SPECIFICO RISCHIO DI TIPO BIOLOGICO

Nessuno relativo all'attività in appalto.

Eventuali rischi attualmente non previsti saranno oggetto di specifica informativa.

7.17. LOCALI/AREE CON SPECIFICO RISCHIO DA RADIAZIONI IONIZZANTI

Nessuno relativo all'attività in appalto.

Eventuali rischi attualmente non previsti saranno oggetto di specifica informativa.

7.18. LOCALI/AREE CON SPECIFICO RISCHIO DA RADIAZIONI NON IONIZZANTI

Le sorgenti di radiazioni non ionizzanti sono le attrezzature manuali di saldatura presenti nel Reparto Carrozzeria.

Tali attrezzature sviluppano livelli di radiazioni infrarosse, visibile e ultravioletto particolarmente elevati. Il personale della ditta appaltatrice non deve sostare vicino a tali macchine quando in funzione a meno di non disporre di specifici DPI e motivazioni tecniche connesse allo svolgimento dell'appalto.

7.19. LOCALI/AREE CON SPECIFICO RISCHIO DA ONDE ELETTROMAGNETICHE

Il campo elettromagnetico cui può risultare esposta una persona risulta comunemente composto da differenti contributi, distinti in frequenza di intensità differente. Con riferimento all'esposizione umana sono individuate due principali categorie, distinte sulla base della frequenza. In particolare si hanno le basse frequenze comprese tra 0 e 100 KHz e le alte frequenze tra 100 kHz e 300 GHz.

Sono sorgenti di campo magnetico a basse frequenze (0 e 100 KHz) tutti i circuiti percorsi da corrente come: Elettrodotti di alta, media e bassa tensione - Gruppi di continuità per la presenza di trasformatori e filtri con bobine - Impianti elettrici non correttamente configurati, ed il loro effetto è tanto maggiore quanto più alta è la corrente che circola e quanto maggiore è l'area cui il circuito sottende.

Esempi di sorgenti ad alte frequenze (100 kHz e 300 GHz) sono: Rete di telefonia cellulare - Reti LAN Wireless - Radiocomandi, Rilevatori antifurto,

Sorgenti che impiegano l'irradiazione elettromagnetica in modo funzionale alla propria attività e che espongono gli addetti a un **rischio di tipo specifico o generico aggravato** nell'applicazioni industriali: saldatrici ad arco o ad alta frequenza - sistemi a

radiofrequenza per l'innesco dei plasmi - impiantistica delle telecomunicazioni e della telefonia cellulare.

Sorgenti che irradiano campo elettromagnetico come effetto secondario della propria attività e che espongono pertanto gli addetti a un **rischio di tipo generico o generico aggravato**: cabine di trasformazione MT/BT (media/bassa tensione) - dispositivi in genere ad alto assorbimento di energia elettrica.

Locali e aree oggetto di valutazione strumentale effettuata nell'anno 2011

Sala operativa (posizione 9 planimetria punto 10.1)

Locale gruppo di continuità (posizione 9 planimetria punto 10.1)

Cabina di trasformazione 1 (posizione 6 planimetria punto 10.1)

Cabina di trasformazione 2 (posizione 13 planimetria punto 10.1)

Locale pompe antincendio (posizione 11 planimetria punto 10.1)

Locale compressori metano (posizione 1 planimetria punto 10.1)

Locale uffici addetti deposito (posizione 3 planimetria punto 10.1)

Reparto carrozzeria quadro elettrico forno verniciatura (pos 8 planimetria punto 10.1)

Reparto carrozzeria saldature MIG (posizione 8 planimetria punto 10.1)

Reparto carrozzeria saldature con puntatrice (posizione 8 planimetria punto 10.1)

Trasmettitori WI-FI piazzali deposito bus e aree rifornimento gasolio e metano per autotrazione (posizioni 1, 2, e 4 planimetria punto 10.1)

I valori di azione risultano rispettati in tutti gli ambiti di applicazione e rilevazione.

7.20. LOCALI/AREE CON SPECIFICO RISCHIO PER ATTIVITA' LAVORATIVE IN AMBIENTI CONFINATI

A conclusione del censimento, condotto dai responsabili dei singoli servizi operativi tecnici mediante la compilazione delle check-list sono stati individuati e valutati gli "**ambienti di lavoro confinati**" di seguito indicati.

AMBIENTI CONFINATI - SEDE DI VIA GLENO

- Locale pompe
- Vasche accumulo antincendio
- Vasca raccolta reflui depuratore
- Pozzetti di scarico acque nere
- Vasche dell'impianto lavaggio mezzi industriali
- Vasche accumulo acqua piovana e pozzetti pompe
- Cisterne olii
- Cisterne gasolio
- Pozzi ascensori

Lavori in ambienti confinati

ATB ha posto come obiettivo aziendale irrinunciabile, la salvaguardia della salute e dell'integrità psicofisica dei propri lavoratori dipendenti, nonché, dei lavoratori autonomi o di imprese terze operanti per conto della stessa in "Contratto d'Appalto, d'Opera o Somministrazione", nel rispetto della vigente normativa in materia di sicurezza e salute.

Di conseguenza ATB **vieta l'ingresso** ai lavoratori non autorizzati ad operare negli ambienti confinati o a sospetto inquinamento sostenendo, in via alternativa, interventi operativi svolti dall'esterno degli stessi.

Nel caso gli interventi dall'esterno non risultino sufficienti e l'ingresso in detti ambienti non sia evitabile, saranno adottate tutte le cautele ed effettuati gli accertamenti per garantire l'assenza di pericolo per la vita e l'integrità dei lavoratori medesimi.

Normativa di riferimento:

- D.Lgs. del 9 aprile 2008 n°81 coordinato con i l D.Lgs del 3 agosto 2009 n°106 e s.m.i, di cui agli:
 1. art.n° 66 (lavori in ambienti sospetti di inquinamento);
 2. art.n° 121 (presenza di gas negli scavi);
 3. allegato IV (requisiti dei luoghi di lavoro), punto 3 (vasche, canalizzazioni, tubazioni, serbatoi, recipienti, silos);
- guida operativa ISPESL maggio 2009 (rischi specifici nell'accesso a silos, vasche e fosse biologiche, collettori fognari, depuratori e serbatoi utilizzati per lo stoccaggio e il trasporto di sostanze pericolose);
- Circolare Ministero del Lavoro e delle Politiche Sociali n°0013 del 19/04/2011;
- Parere espresso nella Conferenza Stato-Regioni nella seduta del 20/04/2011 (per la qualificazione delle imprese operanti in ambienti sospetti di inquinamento o confinati);
- DPR n. 177, del 14 settembre 2011, approvato il 03 agosto 2011 dal CdM recante (regolamento per la qualificazione delle imprese e dei lavoratori autonomi operanti in ambienti sospetti di inquinamento o confinati, ai sensi dell'art.6, comma 8, lettera g), del Decreto Legislativo 9 aprile 2008, n°81 e successive modifiche ed integrazioni;

Per le lavorazioni in ambienti confinati e relativi rischi si rinvia alle procedure di sicurezza e di emergenza che saranno adottate di volta in volta in relazione alle specifiche attività e che saranno adottate in sede di riunione di coordinamento.

8. GESTIONE DELL'EMERGENZA

1. In caso di incendio si attiverà automaticamente una sirena che darà l'allarme alla squadra antincendio di ATB;
Il personale della ditta appaltatrice dovrà dirigersi con calma verso l'uscita di emergenza più vicina (in base alle indicazioni presenti nei locali e nei corridoi dell'azienda) e dovrà portarsi all'esterno della portineria, antistante l'entrata, per il conteggio del personale che in quel momento era all'interno dell'azienda. E' assolutamente vietata al personale della ditta appaltatrice la collaborazione nello spegnimento dell'incendio;
2. In caso fosse un dipendente della ditta appaltatrice ad accorgersi di un incendio o pericolo lo stesso dovrà allontanarsi immediatamente e premere il pulsante di emergenza a lui più vicino (vedi punto 8.4);
3. Sono presenti in tutte i locali uscite di emergenza, adeguatamente segnalate (anche a mezzo di specifica illuminazione) e dotate di apertura nel verso dell'esodo. Chiedere, prima dell'inizio dei lavori, al responsabile del reparto interessato all'attività lavorativa di indicarvi le uscite più vicine alla zona in cui opererete;
4. In caso di emergenza è possibile utilizzare uno qualsiasi dei telefoni interni, che sono dislocati in varie zone dell'azienda, componendo il numero 035 364444 -numero breve 6444 per chiamare il personale addetto alle emergenze.

8.1. CONTATTI IN CASO DI EMERGENZA

Per qualsiasi problema contattare la sede di ATB Mobilità S.p.A. ai seguenti numeri:

- | | |
|---------------------------------|-----------------------------------|
| • Addetti alle emergenze | Tel 035 364444 -numero breve 6444 |
| • Portineria e guardia notturna | Tel 035 364 211 |
| • Reparto Controlleria | Tel 035 364 217 |

8.2. SQUADRE DI GESTIONE DELL'EMERGENZA

8.2.1. Squadra antincendio ed emergenze

I nominativi dei componenti della squadra antincendio ed emergenze di ATB sono contenuti nell'allegato ASE 001.

8.1.2. Squadra di primo soccorso

I nominativi dei componenti della squadra di Primo Soccorso di ATB sono contenuti nell'allegato APS 001.

La squadra di primo Soccorso ha la disponibilità dell'utilizzo delle cassette di primo soccorso dislocate nei luoghi indicati al Cap. 5.

8.3. AREA DI RACCOLTA

L'area di raccolta è posta all'esterno del locale portineria segnalato da apposito cartello.

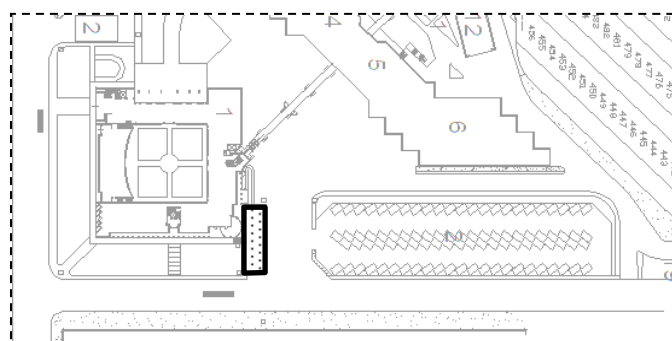

 AREA DI RACCOLTA IN CASO DI EMERGENZA

8.4. PIANO DI EMERGENZA IN CASO DI INCENDIO O DI PERICOLO IMMEDIATO

Dopo aver valutato la gravità della situazione si eseguiranno in logica successione le operazioni di seguito elencate:

- **dare immediatamente l'allarme** anche per mezzo dell'impianto sonoro ed allontanare tutte le persone iniziando da quelle presenti nei luoghi più immediatamente minacciati;
- **arrestare i propri impianti ed attrezzature;**
- **se possibile allontanare dalla zona della combustione eventuali materiali infiammabili e/o combustibili;**
- **evacuare i locali per recarsi in zone sicure all'esterno degli edifici** percorrendo le vie di esodo illuminate ed indicate dall'apposita segnaletica (è vietato utilizzare gli ascensori per l'evacuazione);
- **raggiungere l'area di raccolta** (punto 8.3)
- **richiedere l'intervento degli addetti al squadra antincendio aziendale (punto 8.2.1)** che provvederanno ad allestire ed impiegare i mezzi antincendio mobili (estintori, lance, etc.) per circoscrivere quanto possibile l'incendio ed attuare le procedure antincendio necessarie; se presso l'impianto non sono rintracciabili al

momento gli addetti al servizio antincendio richiedere l'intervento dei Vigili del Fuoco telefonando al n. 112 oppure.

N.B.: Nel caso in cui presso le zone interessate al momento non fossero presenti addetti al servizio antincendio organizzati, dare l'allarme (cfr. punto successivo) ed avvisare i Vigili del Fuoco. Se necessario chiedere l'intervento della Croce Rossa:

NUMERO UNICO PER TUTTE LE EMERGENZE 112

8.5. ALLARMI E SEGNALETICA

In caso di incendio in locali con presenza di impianto di rilevazione fumi (es. archivio uffici al piano interrato ed il deposito pneumatici al piano interrato di officina) viene attivata in automatico una segnalazione acustica di tipo continuo.

In tale eventualità abbandonare i locali seguendo le vie di esodo segnalate e recarsi all'area di raccolta.

Lo stesso impianto di segnalazione acustica è attivabile manualmente da chiunque individui una condizione di pericolo azionando gli appositi pulsanti dislocati nelle posizioni indicate di seguito:

Palazzina uffici

- Locale portineria
- Scala lato passerella piano terra
- Scala lato passerella primo piano

Edificio deposito e pertinenze

- Lato esterno locale turnisti di deposito
- Corridoio centrale piano terra vicino al magazzino
- Corridoio centrale piano interrato vicino al locale compressori

9.GESTIONE DELLE INTERFERENZE APPALTATORE – COMMITTENTE E MISURE DI COORDINAMENTO

9.1. LAVORI OGGETTO DI APPALTO

Appalto	Gestione del servizio mensa e bar aziendali Sede Via Gleno 13 Bergamo anni 2024 – 2028
Ditta incaricata	
Referente interno ditta incaricata	
Referente interno di ATB	Bianco Maurizio
Area d'intervento	Locali appositamente dedicati alla conservazione delle derrate alimentari, alla preparazione, distribuzione dei pasti e consumazione dei pasti ed al servizio bar presso la sede via Gleno 13. (planimetria punto 10.3 locali A1T19-A1T20-A1T22-A1T23 A1T24-A1T25, punto 10.4 locali A1S22-A1S23-A1S24-A1S25)
Attrezzature utilizzate	Attrezzature ed impianti specifici per la tipologia dell'appalto, alcuni dei forniti in uso da ATB come da "capitolato speciale d'appalto"
Orari di lavoro	Lun. – Sab. 7.00 – 16.00
Dislocazione presidi igienico- sanitari	Indicati al punto 5
Tipo d'interferenza	Principalmente attività di manutenzione straordinarie di competenza di ATB all'interno dei locali in gestione (escluso locali bar e mensa aperti al pubblico). L'accesso ai locali da parte di personale estraneo alle attività in appalto deve avvenire, per motivi igienico-sanitari, esclusivamente al di fuori degli orari di lavoro sopraindicati. Per la tipologia dell'appalto è prevista la presenza di personale di ATB e clienti esterni nelle zone di consumo dei pasti e bar
Stima costi della sicurezza per eliminazione dei rischi da interferenza (comma 5 Art. 26 dlgs81/08)	Costi per la formazione del personale impresa appaltatrice per procedure specifiche indicate nel DUVRI per € 400,00. Costi per riunione di coordinamento per i responsabili della ditta appaltatrice per € 150,00 Costi per delimitazione zone oggetto di pulizia durante gli orari di apertura agli utenti bar e mensa per € 150,00 Totale costi per il contratto anni 2024 - 2028 per € 700,00

9.2. ALTRE IMPRESE PRESENTI IN AZIENDA POTENZIALMENTE INTERFERENTI CON LA DITTA APPALTATRICE

1. MANUTENZIONI EDILI	
ATTIVITA' SVOLTA PRESSO ATB	Interventi di manutenzione e riparazione edile di piccola e media entità
AREE OCCUPATE DALL'ATTIVITA' (CFR. LEGENDA 10.1)	Intero stabilimento
PRINCIPALI RISCHI INTRODOTTI IN ATB	Scavi con aperture al suolo anche in sede stradale
	Utilizzo di macchinari specifici anche operatrici, semoventi e per il sollevamento di carichi
	Proiezione di oggetti, polveri e fumi
	Caduta oggetti e materiali
	Occupazione di zone destinate al passaggio di persone e veicoli

2. IMPIANTI ELETTRICI	
ATTIVITA' SVOLTA PRESSO ATB	Interventi di manutenzione, installazione e riparazione elettrica ed elettromeccanica
AREE OCCUPATE DALL'ATTIVITA' (CFR. LEGENDA 10.1)	Intero stabilimento
PRINCIPALI RISCHI INTRODOTTI IN ATB	Occupazione di zone destinate al passaggio di persone e veicoli
	Proiezione di oggetti, polveri e fumi
	Caduta oggetti e materiali
	Occupazione di zone destinate al passaggio di persone e veicoli
	Presenza di impianti elettrici sotto tensione temporaneamente non protetti

3. MANUTENZIONI IMPIANTI IDROTERMOSANITARI

ATTIVITA' SVOLTA PRESSO ATB	Interventi di manutenzione, installazione e riparazione degli impianti idrotermosanitari dello stabilimento
AREE OCCUPATE DALL'ATTIVITA' (CFR. LEGENDA 10.1)	Intero stabilimento
PRINCIPALI RISCHI INTRODOTTI IN ATB	Occupazione di zone destinate al passaggio di persone e veicoli
	Proiezione di oggetti, polveri e fumi
	Caduta oggetti e materiali
	Incendio provocato da attrezzature per saldatura

4. MANUTENZIONI IMPIANTI RISCALDAMENTI E CLIMATIZZAZIONE

ATTIVITA' SVOLTA PRESSO ATB	Interventi di manutenzione e riparazione impianti di riscaldamento e climatizzazione dello stabilimento
AREE OCCUPATE DALL'ATTIVITA' (CFR. LEGENDA 10.1)	Principalmente zone 6 e 9
PRINCIPALI RISCHI INTRODOTTI IN ATB	Caduta oggetti e materiali
	Incendio provocato da attrezzature per saldatura

5. TINTEGGIATURE INTERNI ED ESTERNI

ATTIVITA' SVOLTA PRESSO ATB	Interventi di tinteggiatura ambienti interni serramenti e facciate edifici
AREE OCCUPATE DALL'ATTIVITA' (CFR. LEGENDA 10.1)	Intero stabilimento
PRINCIPALI RISCHI INTRODOTTI IN ATB	Occupazione di zone destinate al passaggio di persone e veicoli
	Caduta dall'alto di oggetti e prodotti vernicianti

6. IMPRESE DI PULIZIE		
ATTIVITA' SVOLTA PRESSO ATB		Interventi di pulizia continua di uffici, aree, locali e veicoli dell'interno stabilimento
AREE OCCUPATE DALL'ATTIVITA' (CFR. LEGENDA 10.1)		Intero stabilimento
PRINCIPALI RISCHI INTRODOTTI IN ATB		Occupazione di zone destinate al passaggio di persone e veicoli
		Circolazione di personale dell'impresa in zone destinate al passaggio di veicoli anche in orari notturni
		Rischio di scivolamento su pavimenti trattati

7. MANUTENZIONE IMPIANTO METANO PER AUTOTRAZIONE		
ATTIVITA' SVOLTA PRESSO ATB		Interventi di manutenzione e riparazione impianto di compressione e distribuzione metano per autotrazione installato all'interno dello stabilimento
AREE OCCUPATE DALL'ATTIVITA' (CFR. LEGENDA 10.1)		Principalmente zona 1
PRINCIPALI RISCHI INTRODOTTI IN ATB		Incendio ed esplosione provocato da attività in luoghi ed impianti con presenza di gas metano
		Emissione in atmosfera di gas metano
		Occupazione di zone destinate al passaggio di persone e veicoli

8. MANUTENZIONE AREE VERDI		
ATTIVITA' SVOLTA PRESSO ATB		Manutenzione aree verdi aree e pertinenze intero stabilimento
AREE OCCUPATE DALL'ATTIVITA'		Tutte le aree verdi compreso le zone adiacenti gli ingressi sui lati di Via Gleno e Via Berenson
PRINCIPALI RISCHI INTRODOTTI IN ATB		Occupazione di zone destinate al passaggio di persone e veicoli
		Circolazione di personale dell'impresa in zone destinate al passaggio di veicoli
		Proiezione di oggetti, polveri e fumi

9. MANUTENZIONE PRESIDI ANTINCENDIO	
ATTIVITA' SVOLTA PRESSO ATB	Manutenzione e riparazione presidi antincendio aree e pertinenze intero stabilimento compreso autobus
AREE OCCUPATE DALL'ATTIVITA'	Tutte le aree interne ed esterne dell' intero stabilimento compreso autobus
PRINCIPALI RISCHI INTRODOTTI IN ATB	Circolazione di personale dell'impresa in zone destinate al passaggio di veicoli anche in ore serali
	Deposito provvisorio di estintori lungo le vie di transito pedonali

9.3. CRITERI PER LA VALUTAZIONE DEI RISCHI DA INTERFERENZE

Il rischio viene valutato secondo la seguente metrica, definendolo come il prodotto dell'entità del danno per la probabilità che l'evento si verifichi.

PROBABILITA'	DANNO			
	DANNO =1 Danno reversibile e giorni di infortunio < 3	DANNO =2 Danno reversibile e giorni di infortunio < 25	DANNO =3 Danno reversibile o irreversibile con invalidità inferiore al minimo di	DANNO =4 Danno irreversibile con invalidità superiore al
P=4 Evento verificatosi più di una volta negli ultimi tre anni	4	8	12	16
P=3 Evento verificatosi una volta negli ultimi tre anni	3	6	9	12
P=2 Evento verificatosi almeno una volta negli ultimi 10 anni	2	4	6	8
P=1 Evento mai verificatosi in azienda e comunque estremamente improbabile	1	2	3	4

P = probabilità

D = danno

R = rischio definito come $R=P*D$

9.4. VALUTAZIONE RISCHI DA INTERFERENZE TRA COMMITTENTE E APPALTATORI

Oltre a quanto descritto qualitativamente nei capitoli precedenti si quantificano di seguito i diversi fattori di rischio.

In caso di presenza contemporanea di diverse ditte appaltatrici che dovesse verificarsi dopo l'avvio dell'appalto:

1. Dovranno essere evitate o limitate le interferenze. Eventuali eccezioni strettamente connesse alla tipologia dell'appalto dovranno essere concordate con il referente ATB indicato al punto 9.1.
2. Il DUVRI predisposto da ATB sarà aggiornato ed integrato opportunamente sulla base delle attività previste e dei relativi POS.

Fattori di rischio presenti		LIVELLO RISCHIO	Eventuali misure di prevenzione e protezione integrative rispetto a quanto indicato nel DUVRI
1	Danni a persone causati da macchinari e attrezzature di ATB (escluso quanto al punto 3.)	$P \times D = R$ $2 \times 3 = 6$	Gestire ed utilizzare gli impianti affidati da ATB secondo le disposizioni del contratto allegati compresi, secondo le indicazioni dei manuali d'uso e manutenzione ed a quanto indicato nel presente documento
2	Scivolamento di persone nei locali adibiti al consumo dei pasti e bar	$P \times D = R$ $2 \times 3 = 6$	Occorre provvedere costantemente e tempestivamente alla pulizia dei pavimenti scivolosi e al posizionamento di cartelli monitori.
3	Rischio di incidenti stradali alla guida di veicoli all'interno dello stabilimento	$P \times D = R$ $1 \times 3 = 3$	E' vietata la circolazione veicolare all'interno dello stabilimento.
4	Rischio Investimento da parte di autobus e veicoli in genere	$P \times D = R$ $1 \times 4 = 4$	Per raggiungere i locali officine e l'area ecologica utilizzare la passerella aerea e gli attraversamenti pedonali

Fattori di rischio presenti		LIVELLO RISCHIO	Eventuali misure di prevenzione e protezione integrative rispetto a quanto indicato nel DUVRI
5	Rischio rumore e vibrazioni (nei locali mensa e bar)	$P \times D = R$ $1 \times 3 = 3$	Valutazione a carico dell'appaltatore
6	Rischio chimico (nei locali mensa e bar)	$P \times D = R$ $1 \times 3 = 3$	Valutazione a carico dell'appaltatore
7	Rischio Incendio provocato da attività di ATB e da altre attività in appalto.	$P \times D = R$ $1 \times 2 = 2$	
8	Rischio Esplosione	$P \times D = R$ $1 \times 3 = 3$	
9	Rischio elettrico	$P \times D = R$ $2 \times 3 = 6$	Gestire ed utilizzare gli impianti affidati da ATB secondo le disposizioni del contratto allegati compresi, secondo le indicazioni dei manuali d'uso e manutenzione ed a quanto indicato nel presente documento
10	Rischio Caduta nelle fosse di ispezione veicoli della zona rifornimento ed in quelle dei reparti officina e carrozzeria	$P \times D = R$ $1 \times 4 = 4$	Aree vietate

Fattori di rischio presenti		LIVELLO RISCHIO	Eventuali misure di prevenzione e protezione integrative rispetto a quanto indicato nel DUVRI
11	Rischio Annegamento	$P \times D = R$ $1 \times 2 = 2$	
12	Rischio Cedimento strutturale	$P \times D = R$ $1 \times 2 = 2$	
13	Rischio Ustioni	$P \times D = R$ $1 \times 2 = 2$	
14	Rischio Microclimatico (nei locali mensa e bar)	$P \times D = R$ $2 \times 3 = 6$	Valutazione a carico dell'appaltatore
15	Rischio soffocamento	$P \times D = R$ $1 \times 3 = 3$	
16	Rischio Biologico (nei locali mensa e bar)	$P \times D = R$ $2 \times 3 = 6$	Valutazione a carico dell'appaltatore
17	Rischio radiazioni ionizzanti	$P \times D = R$ $1 \times 2 = 2$	
18	Rischio radiazioni NON ionizzanti	$P \times D = R$ $1 \times 2 = 2$	

Fattori di rischio presenti		LIVELLO RISCHIO	Eventuali misure di prevenzione e protezione integrative rispetto a quanto indicato nel DUVRI
19	Rischio caduta materiali dall'alto	$P \times D = R$ $1 \times 4 = 4$	Nel caso di utilizzo di scale o trabattelli le zone di lavoro devono essere adeguatamente delimitate e segnalate con idonei dispositivi
20	Rischio caduta persone dall'alto (art. 107 Dlgs 81/08)	$P \times D = R$ $2 \times 2 = 4$	E' obbligo il rispetto di quanto indicato all'art. 107 Dlgs 81/08
21	Rischio lavorazioni in ambienti confinati (D.P.R. 177/2011)	$P \times D = R$ $1 \times 4 = 4$	Non devono essere eseguite lavorazioni in luoghi confinati. In caso contrario occorre sospendere i lavori ed applicare preventivamente tutte le procedure previste dal D.P.R. 177/2011

9.5. DICHIARAZIONE DI PRESA VISIONE DUVRI E DEI RISCHI INTERFERENTI DA PARTE DELL'IMPRESA APPALTATRICE/LAVORATORE AUTONOMO

Contratto di gestione mensa e bar aziendali presso la sede di ATB Mobilità Via Gleno 13 Bergamo anni 2024 – 2028

Il sottoscritto _____

In qualità di _____ dell'impresa _____ in
relazione al contratto di _____ che svolge l'attività
di _____

dichiara ai sensi dell'art. 26 del D.Lgs. 81/2008 di aver preso visione del DUVRI consegnato da ATB S.p.A. ed inoltre:

☐ che la propria attività non introduce ulteriori rischi interferenti all'interno degli ambienti di lavoro o nell'ambito del ciclo produttivo di ATB, oltre a quelli già indicati nel presente DUVRI;

☐ che la propria attività introduce ulteriori rischi interferenti, di seguito elencati:

Allegati

Il sottoscritto dichiara inoltre di essere a conoscenza che il documento potrà essere aggiornato dallo stesso committente, anche su proposta dell'esecutore del contratto, in caso di modifiche di carattere tecnico, logistico o organizzativo incidenti sulle modalità realizzative; tale documento potrà, inoltre, essere integrato su proposta dell'aggiudicatario da formularsi entro trenta giorni dall'aggiudicazione ed a seguito della valutazione del committente.

Data _____ (timbro e firma) _____

10. ALLEGATI

10.1. PLANIMETRIA GENERALE

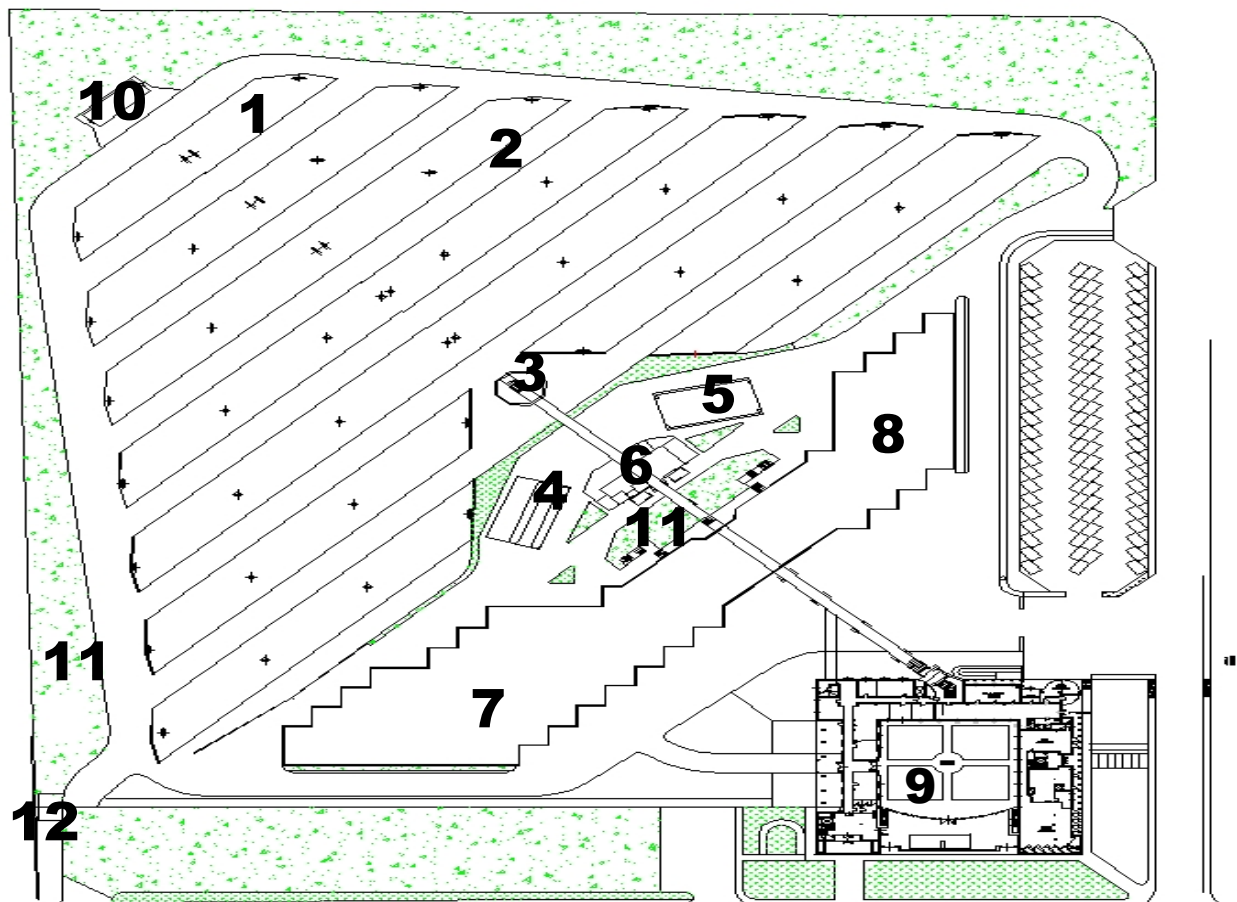

LEGENDA

1. STAZIONE PRESSURIZZAZIONE E RIFORNIMENTO METANO
2. PENSILINE RICOVERO AUTOBUS
3. UFFICIO ADDETTI DEPOSITO
4. STAZIONE RIFORNIMENTO GASOLIO
5. IMPIANTO LAVAGGIO AUTOBUS
6. CORPO CENTRALE
7. OFFICINA MECCANICA
8. CARROZZERIA
9. PALAZZINA UFFICI AMMINISTRATIVI
10. AREE ECOLOGICHE
11. IMPIANTO PRESSURIZZAZIONE ANTICENDIO
12. CABINA ALLACCIAMENTO ENERGIA ELETTRICA
13. CABINA ELETTRICA DI TRASFORMAZIONE

10.2. PLANIMETRIA DI DETTAGLIO PIANO PRIMO P. UFFICI

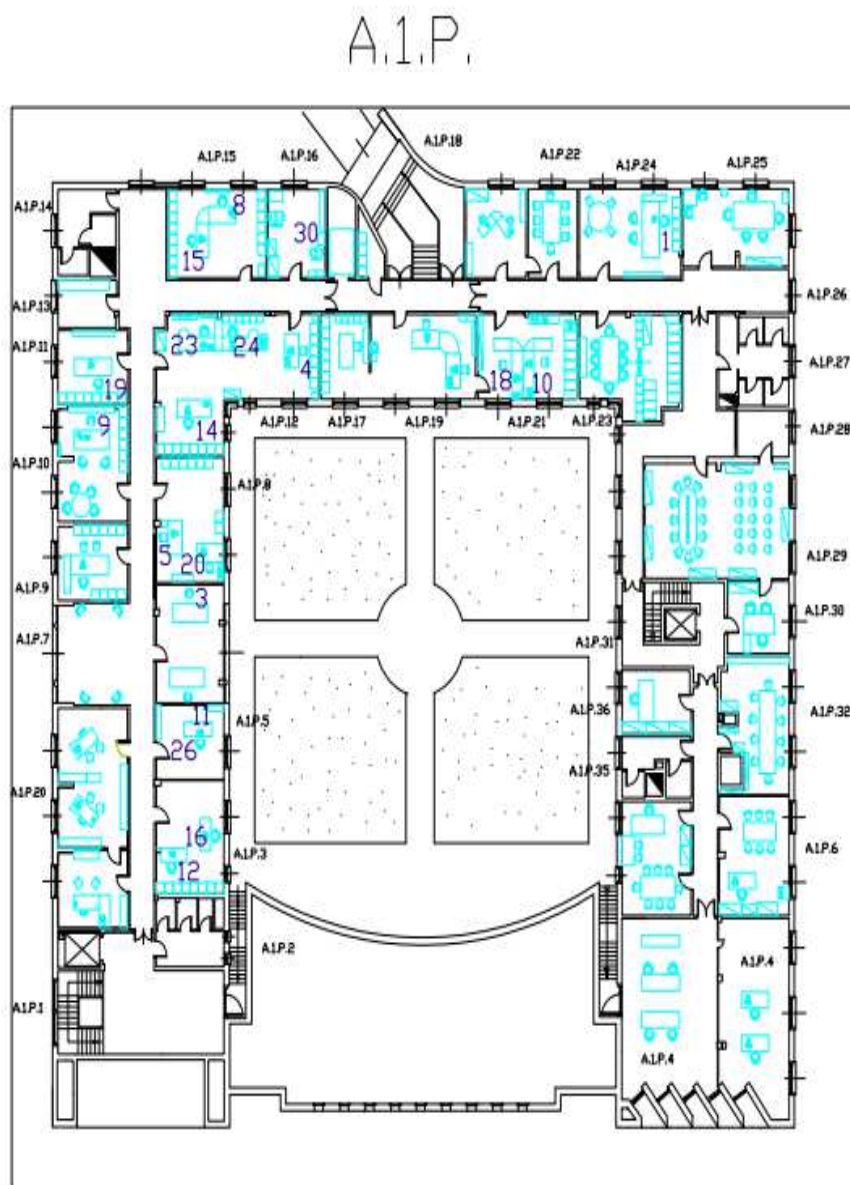

A1P.1	ATRID
A1P.2	SERVIZI
A1P.3	SERVIZI MARKETING e COMUNICAZIONI CLIENTELA
A1P.4	GESTIONE INFRASTRUTTURE ED IMPIANTI
A1P.5	SERVIZI MARKETING e COMUNICAZIONI CLIENTELA
A1P.6	RESPONSABILE AREA MOBILITA'-TECNOLOGIE-INFRASTRUTTURE
A1P.7	ATTESA
A1P.8	SERVIZI RETRIBUZIONI CONTRIBUTI
A1P.9	RESPONSABILE RISORSE UMANE-MARKETING-QUALITA'
A1P.10	RESPONSABILE AREA FINANZA E CONTROLLO
A1P.11	SERVIZI CONTABILI E AMMINISTRATIVI
A1P.12	SERVIZI CONTABILI E AMMINISTRATIVI
A1P.13	C.E.D.
A1P.14	SERVIZI
A1P.15	SERVIZI CONTRATTI APPROVIGIONAMENTI
A1P.16	CENTRO STAMPA
A1P.17	SERVIZI RISORSE UMANE-QUALITA'
A1P.18	VANO SCALA
A1P.19	SERVIZI RISORSE UMANE-QUALITA'
A1P.20	GESTIONE CONTENZIOSO
A1P.21	SEGRETERIA DI DIREZIONE
A1P.22	ATTESA
A1P.23	BIBLIOTECA
A1P.24	DIRETTORE
A1P.25	PRESIDENTE
A1P.26	ATRID
A1P.27	SERVIZI
A1P.28	DISIMPEGNO SALA C.A.
A1P.29	SALA RIUNIONI
A1P.30	DIREZIONE
A1P.31	VANO SCALA
A1P.32	LOCALI CRAL
A1P.33	CRAL BIBLIOTECA
A1P.34	CRAL
A1P.35	SERVIZI
A1P.36	SALA MEDICA
A1P.37	R.S.U.
A1P.38	R.S.U.
A1P.39	SALA ASSEMBLEE

10.3. PLANIMETRIA DI DETTAGLIO PIANO TERRA P. UFFICI



10.4. PLANIMETRIA DI DETTAGLIO PIANO INTERRATO P. UFFICI

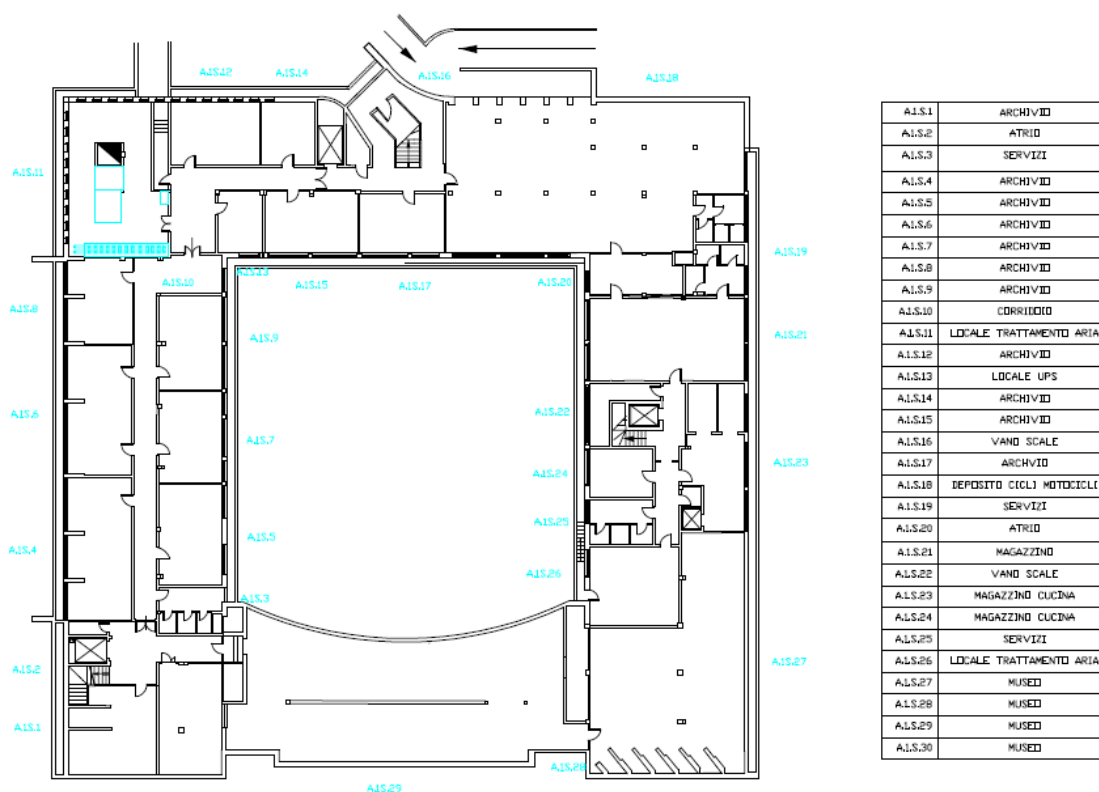

10.5. PLANIMETRIA DI DETTAGLIO PIANO INTERRATO OFFICINE

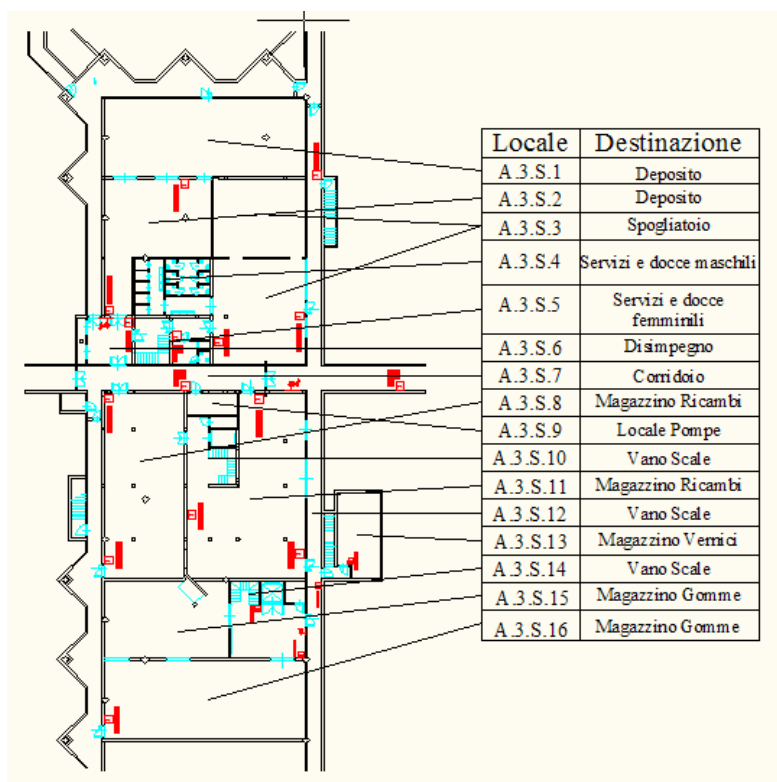

10.6. PLANIMETRIA DI DETTAGLIO PIANO TERRA OFFICINE

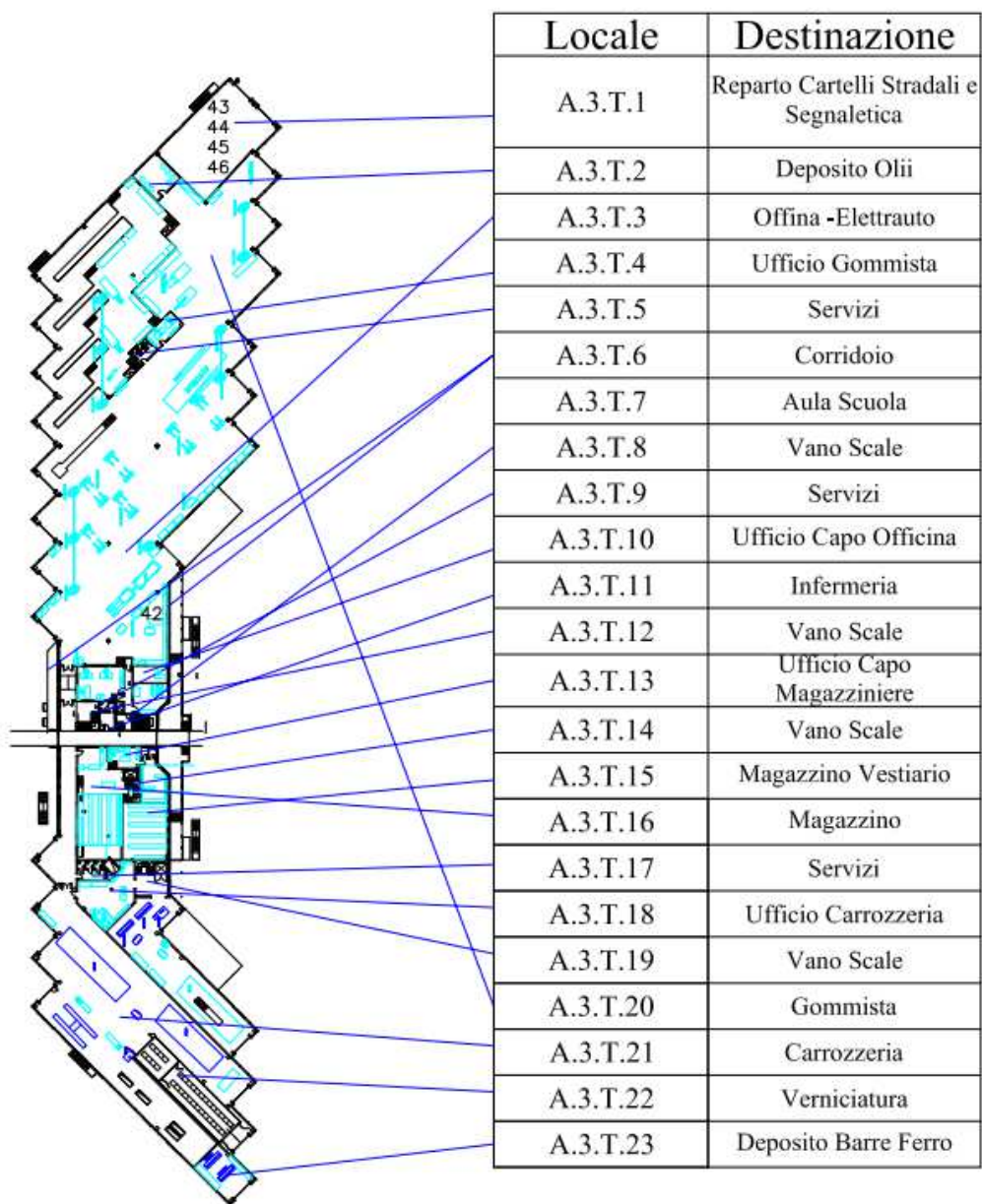

10.7.SQUADRA ANTINCENDIO ED EMERGENZE (ASE001)

CONTATTI IN CASO DI EMERGENZA

SQUADRE DI GESTIONE DELL'EMERGENZA

COGNOME	NOME	MATR.	FUNZIONE	REPARTO	TELEFONO
TOMASELLI	MAURO	2366	Capo unità organizzativa tecnica - RSPP	officina deposito	035/364.253
FLACCADORI	DAMIANO	2326	Responsabile di unità operativa	carrozzeria	035/364.256
SANA	MATTEO	2031	Responsabile di unità operativa	meccanici	035/364.254
CRIPPA	MARCO	2004	Responsabile di unità operativa	elettrauti	035/364.259
BRENA	STEFANO	2056	Responsabile di unità operativa	manutenzione impianti	035/364.249
SEGHEZZI	JACOPO	2251	Capo Operatore	deposito	035/364.255
MAROTTA	FEDERICO	2400	Capo Operatore	deposito	
PAFFILE	LUIGI	2243	Capo Operatore	deposito	
PETRELLA	PASQUALINO	2280	Capo Operatore	deposito	
CORTESI	MAURIZIO	2050	Capo Operatore	deposito	
PREZIOSA	FRANCESCO	1961	Operatore Qualificato	magazzino	035/364.252
ASTORI	CRISTIAN	2401	Operatore Qualificato	magazzino	
GRASSELLI	GIAMPAOLO	2257	Operatore certificato	segnaletica	035/364.201
BONZI	MAURIZIO	1986	Addetto all'esercizio	sala operativa	035/364.217
CLEMENTE	ALFREDO	2177	Addetto all'esercizio	sala operativa	
TEOCCHI	GIANLUCA	2023	Addetto all'esercizio	sala operativa	
CAVAGNA	GIUSEPPE	1994	Addetto all'esercizio	sala operativa	
PANARITI	PIERANTONIO	2101	Addetto all'esercizio	sala operativa	
ROSSONI	FABIO	2059	Addetto all'esercizio	sala operativa	
DE LEIDI	FLAVIO	2161	Specialista amministrativo	sistemi tecnologici	035/364.229
MAZZOLA	RICCARDO	2262	Operatore qualificato	sistemi tecnologici	035/364.209
TACCHINI	ANTONIO	2378	Operatore Qualificato	manutenzione impianti	035/364.234

10.8.SQUADRA PRIMO SOCCORSO (APS001)

ADDETTI AL PRIMO SOCCORSO

SEDE PRINCIPALE VIA GLENO 13

Palazzina uffici		Telefono	Ubicazione presidio sanitario di competenza
Locatelli Luca	Servizi di vendita e ausiliari Piano Terra (abilitato utilizzo DAE)	035/364.309	Portineria Cassetta di pronto soccorso Sala Operativa DAE (Defibrillatore)
Brena Stefano	Unità Gestione Infrastrutture 1° Piano	035/364.249	
De Leidi Flavio		035/364.229	
Mazzola Riccardo		035/364.209	
Sala operativa		Telefono	Ubicazione presidio sanitario di competenza
Bonzi Maurizio	Addetti all'esercizio (abilitati utilizzo DAE)	035/364.217	Portineria Cassetta di pronto soccorso Sala Operativa DAE (Defibrillatore)
Teocchi Gianluca			
Corti Simone			
Panariti Pierantonio			
Silvestri Rosario			
Clemente Alfredo			
Rossoni Fabio	Addetti all'esercizio		
Officina		Telefono	Ubicazione presidio sanitario di competenza
Tomaselli Mauro	Servizi Manutenzione (abilitato utilizzo DAE)	035/364.253	Sala Medica cassetta di pronto soccorso
Preziosa Francesco	Reparto Magazzino	035//364.252	
Flaccadori Damiano	Reparto Carrozzeria	035/364.256	Ufficio Capo Tecnico Pacchetto di medicazione
Salvi Roberto			
Crippa Marco	Reparto Elettrauto	035/364.259	Officina Cassetta di pronto soccorso
Salvi Francesco			
Sana Matteo	Reparto Meccanici	035/364.254	
Grasselli Gianpaolo	Reparto Segnaletica	035/364.201	unione operativa Segnaletica Cassetta di pronto soccorso

Deposito		Telefono	Ubicazione presidio sanitario di competenza
Cortesi Maurizio	Capi operatori turnisti (abilitati Utilizzo DAE)	035/364.255	Ottagono Pacchetto di Medicazione
Paffile Luigi			
Petrella Pasqualino			
Seghezzi Jacopo	Capi operatori turnisti		
Marotta Federico	Capi operatori turnisti		

Il suddetto elenco è esposto nelle pertinenze aziendali, a fianco delle planimetrie antincendio e presso le cassette di pronto soccorso.

In caso di emergenza per richiedere l'intervento dei VV.FF., delle forze dell'ordine o di pronto soccorso utilizzare il numero unico:

112